5
2019/2020

AKTYWNY STUDENT

STR. 3
PORTFEL STUDENTA 2019
RAPORT ZBP

STR. 6
NIEWIEDZA TO NIE GRZECH, ALE BIERNOŚĆ JUŻ TAK
Adam Drzewicki – MaturaToBzdura.tv

STR. 4
CYBERPRZESTRZEŃ BEZ TAJEMNIC
– bezpieczeństwo i nowe technologie

STR. 8
ABC AKTYWNOŚCI STUDENCKIEJ
czyli jak dobrze wystartować na studiach

STR. 10
BEZPIECZNE ZAKUPY ONLINE
czyli jak kupić to, za co się zapłaciło

We współpracy z
Ministerstwo Nauki i Szkolnictwa Wyższego

Partner merytoryczny
Związek Banków Polskich

W ramach
Bankowcy dla Edukacji – Program sektorowy
OFMA

DOBRY START TO POŁOWA SUKCESU!

Wakacje 2019 za nami. Dla wielu z Was to czas przełomowy. Po najdłuższym odpoczynku od nauki w życiu rozpoczynacie nowy etap. A razem z Wami 250 000 studentek i studentów. To właśnie z myślą o Was przygotowaliśmy 5. numer „Aktywnego Studenta"!

Tematem numeru najnowszego „AS-a" jest Raport Związku Banków Polskich „Portfel Studenta 2019"! Tegoroczna edycja raportu to nie tylko garść aktualnych danych dotyczących Waszych starszych koleżanek i kolegów, ale przede wszystkim masa ważnych i przydatnych porad jak poruszać się w nowej, studenckiej rzeczywistości.

W NUMERZE M.IN.:

- ABC Pierwszoroczniaka,
- Student bezpieczny w cyberprzestrzeni – panel ekspertów,
- Poradnik – pierwsze konto w banku,
- Poradnik bezpiecznych zakupów w sieci,
- Kredyt studencki – czy to dla mnie?
- Specjalnie dla Was także kilka słów od **Adama Drzewickiego** – twórcy kanału MaturaToBzdura.TV

Zapraszamy do lektury i życzymy powodzenia na studiach!

UCZ SIĘ, BAW I DZIAŁAJ! BĄDŹ AKTYWNY!

Dlaczego chcemy być aktywni? Wiedza, umiejętności i nowe znajomości to podstawa!

W ramach drugiej edycji Projektu „Aktywny Student" Warszawski Instytut Bankowości we współpracy z Parlamentem Studentów RP przeprowadził ankietę studencką „Aktywność – finanse – prawa studenta", w której zapytaliśmy studentów m.in. dlaczego angażują się na studiach?

Młodzi ludzie poprzez dodatkowe zaangażowanie widzą szansę na zdobycie nowej wiedzy i umiejętności (77% badanych), na drugim miejscu stawiają możliwość poznania nowych osób (67%), zaś na trzecim miejscu znalazła się chęć pomagania innym (47%).

77%

Szansa na zdobycie nowej wiedzy i umiejętności

67%

Możliwość poznania nowych osób

47%

Chęć pomagania innym

Źródło: Ankieta „Aktywność – finanse – prawa studenta", Warszawski Instytut Bankowości, Parlament Studentów RP, 2019.

PAMIĘTAJCIE – WARTO BYĆ AKTYWNYM!

Raport ZBP: Portfel Studenta 2019

Z roku na rok polscy studenci dysponują większym budżetem, ale też więcej wydają. Według tegorocznych prognoz Związku Banków Polskich zaprezentowanych w najnowszej edycji raportu „Portfel Studenta", przeciętne miesięczne wydatki studenta uczącego się w dużym akademickim mieście, mogą przekraczać już kwotę 2100 zł. Porównując tę sumę do zeszłorocznych wyliczeń przedstawionych w raporcie, jest ona wyższa o ok. 250 zł. Zestawiając to z kwotą wyliczoną w pierwszej edycji raportu „Portfel Studenta" opublikowanego w 2016 r., średnie miesięczne wydatki polskiego studenta wzrosły o ponad 500 zł.

Na przedstawioną w wyliczeniu kwotę składają się m.in. koszty jedzenia, zakwaterowania, wydatków na transport publiczny, czy też zajęć sportowych i rozrywki. Oczywiście, w przypadku studentów niestacjonarnych, uwzględniono dodatkowo koszt samych studiów.

(Prawie) własne mieszkanie

Status mieszkaniowy polskich studentów jest dość zróżnicowany. Badania Centrum AMRON i Warszawskiego Instytutu Bankowości wskazują, że najwięcej bo 40% ankietowanych studentów, mieszka w domu rodzinnym i nie płaci za wynajem. Nieco mniej (38%) deklaruje, że jest najemcą prywatnej nieruchomości, a 15% posiada własną nieruchomość. Najmniej, bo 7% osób mieszka w akademiku, co może być też związane z ograniczoną ofertą domów studenckich i zbyt małą liczbą miejsc noclegowych, szczególnie w większych miastach i przy większych uczelniach.

Konto bankowe na studencką kieszeń

Początek studiów, szczególnie w nowo poznawanym mieście z dala od rodzinnego domu, to dla większości studentów również początek doroślejszego zarządzania swoimi finansami – planowania wydatków, oszczędzania na większe zakupy czy opłacania rachunków. Podstawowym narzędziem do dokonywania tych operacji jest konto bankowe, w które jak wynika z badań Związku Banków Polskich, zaopatrzonych jest już wielu maturzystów, udających się na studia. Blisko bowiem połowa ankietowanych bankowców (46%) wskazuje, że młodzi Polacy zakładają pierwsze konto bankowe jeszcze przed osiągnięciem pełnoletności.

Aktywni, nowocześni, bankujący

Popularność nowoczesnej bankowości wśród polskich studentów potwierdzają dane na temat korzystania z bankowych aplikacji mobilnych. Jak wynika z ankiety WIB-u i Parlamentu Studentów RP, blisko 3 na 4 studentów w Polsce co najmniej raz w tygodniu korzysta z usług bankowych za pośrednictwem smarfona lub tabletu. Z drugiej strony wciąż jest pewna grupa osób, która mimo młodego wieku nie ma zainstalowanej aplikacji bankowej (ponad 16%).

Z wiedzą ekonomiczną na ba(n)kier

Jak wynika z badania „Poziom wiedzy finansowej Polaków", łącznie ponad połowa ankietowanych (57%) w wieku 18-34 lat ocenia swoją wiedzę o finansach jako „raczej małą" lub „bardzo małą". Pozytywnie, jako „raczej dużą" lub „bardzo dużą" wiedzę ocenia zaledwie 5 % badanych w tej grupie wiekowej.

Trójka „na rękę" trudna do przebicia

Polska Rada Biznesu w raporcie „Student w pracy 2019" odpytała polskich żaków w wieku 18-30 lat m.in. o zarobki „na rękę" i zainteresowaniem ofertą staży w kraju i za granicą. Jak wynika z tych danych, 80% studentów w Polsce obecnie zarabia nie więcej niż 3000 zł netto miesięcznie. Wśród nich nieco ponad 18% to osoby zarabiające poniżej 1000 zł, zaś ok. 30% badanych deklaruje zarobki na poziomie 1001-2000 zł.

Pedagogika domeną dziewczyn

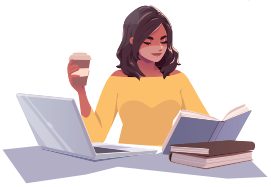

aż **92%** ogólnej liczby studentów tego kierunku stanowią studentki

Kadra naukowa politechnik zdominowana przez panów

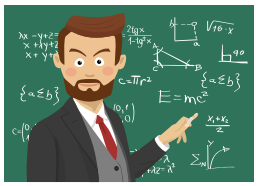

aż **86%** profesorów i **66%** doktorów wśród kadry naukowej to mężczyźni

58% młodych Polaków dobrze ocenia swoją sytuację materialną (wśród ogółu dorosłych Polaków pozytywne odczucia ma jedynie 34%)

Ponad połowa osób z pokolenia Y uważa, że ich sytuacja finansowa jest podobna do statusu ich rówieśników

→ **Więcej w pełnej wersji raportu dostępnej na www.zbp.pl**

Cyberprzestrzeń bez tajemnic – bezpieczeństwo i nowe technologie

Cyfryzacja życia towarzyszy nam na każdym kroku – przy zakupie biletu w autobusie, złożeniu wniosku o wydanie dowodu osobistego czy wypożyczeniu książki w bibliotece. Pomaga nam w pracy, daje rozrywkę, ułatwia komunikację czy sprawy urzędowe. W Polsce dzieje się to przy dużym udziale banków, które nie zapominają przy tym o rozwoju systemów bezpieczeństwa i edukacji w tym zakresie. A jak się okazuje nawet wśród młodych Polaków (18-34 lata), którzy nie rozstają się ze swoimi smartfonami, aż 64% z nich najsłabiej ze wszystkich obszarów wiedzy ekonomicznej ocenia właśnie znajomość zasad cyberbezpieczeństwa.

Niestety, prawdą jest to, że tam gdzie pieniądze czy dane wrażliwe, zawsze prędzej czy później pojawią się przestępcy. Jednak, nowych technologii nie należy się bać, byle tylko pamiętać o pewnych, zdroworozsądkowych zasadach. O cyberbezpieczeństwie ale i nowinkach technologicznych specjalnie dla czytelników „AS" opowiadają nasi eksperci – goście audycji „3 grosze o ekonomii", których przepytał Piotrek Topoliński z Akademickiego Radia Kampus.

- **Paweł Bukowiec**, Kierownik Zespołu Obsługi Ryzyka Kartowego w eService
- **Paweł Jakubik**, Przewodniczący Forum Technologii Bankowych, Członek Zarządu Microsoft Polska
- **Dominik Leżański**, Przewodniczący Parlamentu Studentów RP
- **Waldemar Zbytek**, Prezes Warszawskiego Instytutu Bankowości

Jak pokazują badania mimo, że w ciągu doby jesteśmy praktycznie cały czas online, to wciąż nie do końca umiemy zadbać o swoje bezpieczeństwo. Dlaczego tak się dzieje? – *Problemem jest bardziej sama postawa, to znaczy my wiemy w teorii co powinniśmy robić, ale z praktyką jest już gorzej. Najlepszym przykładem są statystyki dotyczące haseł i loginów w bankowości elektronicznej – ok. 90% klientów banków wie, że powinno zmieniać systematycznie swoje hasła, a regularnie robi to tylko kilkanaście procent* – powiedział **Waldemar Zbytek**.

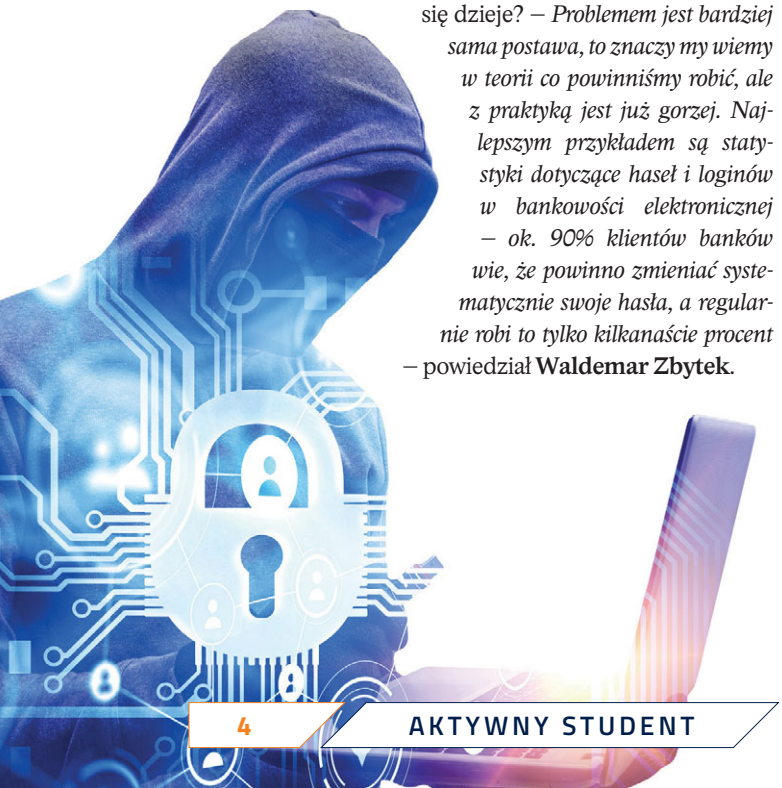

Słowa Prezesa WIB, potwierdził przedstawiciel młodego pokolenia. – *Kiedy ostatni raz zmieniałem hasło do banku? Myślę, że jakieś osiem, może dziesięć miesięcy temu. Aplikację bankową również mam, ale korzystam ze wszystkiego co się da, jeśli chodzi o ułatwienia, więc do logowania używam też odcisku palca. Czy to dobrze? Nie wiem, ale wygodę stawiam na pierwszym miejscu* – stwierdził **Dominik Leżański**.

O tym jak skutecznie łączyć bezpieczeństwo z wygodą najwięcej wiedzą ci, którzy od lat pracują nad rozwiązaniami stosowanymi w bankowości. Coraz ważniejszą rolę pełni tzw. biometria, czyli stosowanie jako metodę uwierzytelniania (czyli potwierdzania, że ja to ja) naszych unikalnych cech jak odcisk palca czy kolor tęczówki. – *Oczywiście jest ryzyko, że hakerzy spróbują ukraść tą tożsamość. Mamy takie pojedyncze przykłady, ale pamiętajmy, że działy cyberbezpieczeństwa pracują bardzo intensywnie i są tam bardzo dobrze przygotowani ludzie* – uspokoił **Paweł Jakubik**. Dodając też, że obszar cyber to niezwykle inspirująca dziedzina, z którą warto związać swoją przyszłość. – *Szukamy młodych talentów, inżynierów, którzy chcą się zająć np. analizą cyberprzestrzeni pod kątem przewidywania możliwych ataków hakerskich* – powiedział.

Korzystając z rozwiązań cyfrowych, należy cały czas aktualizować swoją wiedzę nie tylko na temat nowych aplikacji, ale również ich wpływu na nasze bezpieczeństwo. Głośny ostatnio medialnie przykład aplikacji do postarzania swoich zdjęć pokazał, że ta nauka musi mieć tak naprawdę charak-

BEZPIECZEŃSTWO W CYBERPRZESTRZENI
PROJEKT EDUKACYJNY

Bezpieczeństwo w Cyberprzestrzeni" to projekt, w którym uczestniczą banki (ZBP, Pekao SA, Santander, ING BŚ, mBank), fundacje (Cyberium, Polska Bezgotówkowa), firmy IT (IBM Polska, Microsoft), sklepy internetowe (Allegro), agenci rozliczeniowi (eService) oraz wydawcy kart płatniczych (Visa) dzięki któremu masz szansę dowiedzieć się o tym jak m.in. być bezpiecznym w sieci czy zadbać o bezpieczeństwo swoich finansów.

ter stały. – *Według najnowszych badań około 30% dzieci do 3. roku życia ma już swoje urządzenie elektroniczne. Budowanie tych postaw cyberbezpieczeństwa musi się zaczynać zaraz po tym jak zaczyna się świadomość dziecka, czyli pewnie w przedszkolu albo najpóźniej w szkole podstawowej. Dzisiaj na przykład, mało kto uwierzy, że jest średnio kilkadziesiąt incydentów na godzinę, w skutek których ktoś podał własne dane wrażliwe w odpowiedzi na przysłanego maila i stracił w ten sposób pieniądze* – powiedział **Waldemar Zbytek**.

Warto też pamiętać o rozsądku w przypadku zakupów internetowych. Czasami super okazja to tylko narzędzie w rękach przestępców. – *Ważnym aspektem w przypadku dokonywania zakupów on-line jest weryfikacja sprzedającego czy zapoznanie się z opiniami na temat sklepu. W sieci można znaleźć dość ciekawe oferty sprzętu elektronicznego w przystępnych cenach. Oszuści bazują na naiwności kupujących i poprzez specjalnie zbudowane strony e-sklepów są w stanie wyłudzić wiele danych, które mogą być wykorzystane przez oszustów np. do nieautoryzowanych zakupów. Jak się przed tym ustrzec? Warto sprawdzić oceny poszczególnych sprzedawców na stronach takich jak Allegro, Amazon czy eBay. Upewnijmy się też, że transfer danych jest odpowiednio chroniony. Pomocny jest tutaj symbol kłódki na pasku adresu i korzystanie przez witrynę z protokołów HTTPS i SSL podczas przeglądania Internetu* – mówi **Paweł Bukowiec** i dodaje – *w przypadku serwisu gdzie pobierane są opłaty cykliczne, zanim podamy dane swojej karty aby zapłacić za ciągłą usługę, warto sprawdzić, jak można zatrzymać te usługę i tym samym płatności.*

– *My, jako studenci, mamy świadomość dużo większą, ale mimo wszystko często jesteśmy ignorantami. Też nie możemy popaść w pewną paranoję, bo to też nie jest zdrowe i do tego nie chcielibyśmy doprowadzić, ale uważam, że zadaniem Parlamentu Studentów, ale też samorządów studenckich jest to, aby uświadamiać studentów w zakresie cyberbezpieczeństwa, bo pewnych nawyków na studiach trzeba nabrać* – dodał **Dominik Leżański**.

PSD2 – za tym tajemniczo brzmiącym skrótem stoi pakiet wielu zmian, które czekają wszystkich użytkowników bankowości elektronicznej już od 14 września. Wraz z nimi pojawią się m.in. nowe, jeszcze bezpieczniejsze zasady logowania do konta internetowego. Jednocześnie będziemy mogli upoważnić tzw. podmioty trzecie do przetwarzania naszych danych po to aby np. w jednej aplikacji mieć podgląd do naszych kont w różnych bankach.

– *To PSD2 naprawdę to jest coś, gdzie ta tradycyjna, konserwatywna bankowość się otwiera na tą młodzież biznesową i pozwoli nam coś z tych danych robić. Tam można zacząć szukać swojej przyszłości w swoim życiu zawodowym i w biznesie* – zakończył **Paweł Jakubik**.

Wypowiedzi pochodzą z audycji „3 grosze o ekonomii" emitowanych na antenie Radia Kampus

Pierwsze konto bankowe – o czym pamiętać?

Rozpoczęcie korzystania z konta bankowego w czasie studiów to wygodny i bezpieczny sposób na kontrolowanie swojego budżetu. Banki konkurują o uwagę młodych klientów, co przekłada się pozytywnie na jakość oferty dedykowanej studentom. Przy jej wyborze warto zwrócić uwagę na kilka kwestii.

Konto na ogół za 0 zł – i nie tylko konto.

Banki wiedzą, że młodzi klienci to dla nich dobra inwestycja na przyszłość i dlatego bez problemu znajdziesz ofertę bezpłatnego rachunku, a często również korzystanie z karty płatniczej i bankomatów na bardzo preferencyjnych warunkach.

Bank zapłaci… Tobie.

Co jakiś czas pojawiają się oferty, w których to bank wypłaca nowym klientom nawet do kilkuset złotych „na start". Często dodatkowo promowane jest również polecanie oferty banku swoim znajomym czy aktywne korzystanie z aplikacji mobilnej.

Oprocentowanie (prawie) niespotykane na rynku

Można trafić na takie dedykowane studentom oferty w których np. konto oszczędnościowe przypisane do rachunku jest oprocentowane nawet w okolicach 2,5%.

Bank może pomóc Ci oszczędzać.

Warto poszukać ofert, w których np. przy transakcji kartą płatniczą, zaokrąglenie do pełnej kwoty trafia automatycznie i bezpłatnie na Twoje subkonto oszczędnościowe (dodatkowo oprocentowane).

Bank w telefonie.

Intuicyjne aplikacje mobilne, a także internetowy dostęp do banku to duża wygoda. Warto się im przyjrzeć przed założeniem rachunku, a potem aktywnie korzystać – oczywiście z przestrzeganiem zasad bezpiecznego bankowania w sieci.

Dla obieżyświatów – karta wielowalutowa.

Spontaniczny city break ze znajomymi w jednej z europejskich stolic? Zastanów się czy oprócz rezerwy w gotówce, nie warto większości pieniędzy na wyjazd zostawić na koncie z uruchomioną opcją karty walutowej. Wpłacasz ile masz do dyspozycji i nie tracisz na przewalutowaniu.

Niewiedza to nie grzech, ale bierność już tak

„W którym roku był chrzest Polski?", „Ile wynosi pierwiastek z 4?" – takich i podobnych pytań zadał już mnóstwo. A jeszcze więcej usłyszał na nie odpowiedzi. Adam Drzewicki z kanału MaturaToBzdura.TV specjalnie dla czytelników „Aktywnego Studenta" opowiada o tym jak się tworzy jeden z najpopularniejszych kanałów na polskim YouTube. Nie brakuje także wątków związanych ze studiowaniem, rozwojem osobistym i królową nauk – matematyką.

YouTube dla Ciebie i innych twórców to już chyba jest trochę jak poważna firma.
Faktycznie, dzisiaj YouTube dla wielu osób to już prawdziwy biznes. Tworzymy formaty, które trwają latami i mają rzesze fanów. Jako MaturaToBzdura mamy prawie 10 lat, Abstrachuje.TV też mają chyba z 7, więc można powiedzieć, że niedługo będziemy taką „Familiadą" polskiego internetu (uśmiech).

Kilkanaście lat musiało upłynąć, aby dojść do okresu dojrzewania YouTube'a, żeby on teraz - przynajmniej u tych polskich widzów - stał się w pewnym sensie telewizją, choć podobno nie lubicie jak się Was tak określa
YouTube rośnie na skalę telewizji z tej perspektywy, że jest to coraz większy biznes, regularnie pojawiające się treści, w tym także te sponsorowane. Od 2012 roku na YouTube działa Radek Kotarski, który prowadzi program „Polimaty" – jest również wiele innych bardzo wartościowych materiałów. Nawet, znany z tradycyjnej telewizji, Maciej Orłoś tworzy fajny program, którego można posłuchać i dowiedzieć się czegoś ciekawego. Liczba filmów cały czas rośnie i choć faktycznie zdarzają się również złe treści – jak głośny ostatnio przypadek Lord Kruszwila – to są one w zdecydowanej mniejszości.

Zacząć może każdy. Ty też nie zaczynałeś od „MaturaToBzdura"…
To były stare czasy, kiedy YouTube wyglądał inaczej i prawie nie było go w Polsce. Chciałem to nazwać wtedy „siecią wideoblogów", umieszczać tam niszowe, hobbystyczne kanały o planszówkach czy sklejaniu modeli i chciałem w to zaangażować kolegów. Finalnie to się nie udało i wtedy stwierdziłem: „dobra, to zrobię MaturaToBzdura" – jeden duży, popularny projekt, a później może przyciągnę innych twórców. No i się udało.

To jak jest z bohaterami Waszych treści? Czasem wydaje się aż niemożliwe, żeby nie znać absolutnych podstaw z danej dziedziny, a jednak kanał ma już prawie 10 lat..
Każdy z nas ma braki wiedzy. Niech pierwszy rzuci obelgą ktoś, kto miał same „piątki" i wszystko pamięta ze szkoły. Warto wiedzieć, że podczas nagrania nie zadajemy tysiąca pytań, a zaledwie około dwudziestu, a w odcinku ląduje ich około ośmiu, dziesięciu. Ludzie, których oglądamy w naszych materiałach chcą się po prostu przekonać, ile wiedzą. Patrząc na to ogólnie może wydawać się, że nasza wiedza nie jest imponująca, ale trzeba też postawić pytania: jak się uczyliśmy i czy ta wiedza na pewno jest niezbędna? To jest może śmieszne, gdy ktoś nie wie, w którym roku odbyła się Bitwa pod Grunwaldem, ale jeśli chodzi o osobę, która posiada prawo jazdy, a gdy jest przepytywana ze znaków drogowych okazuje się, że ich nie zna, to jest to naprawdę bardzo słabe.

To jest takie pole do edukacji, czy wy się poczuwacie jako osoby, które chcą zmienić świat na lepsze?
Nie czuję się ekspertem od edukacji. Tak samo jak nie czuję się dziennikarzem. A dziennikarz, który zajmuje się np. tematem kryzysu gospodarczego, nie czuje się powołany do naprawy gospodarki. Z jednej strony jest to rozrywka i nie jesteśmy poważnym badaniem statystycznym, ale z drugiej strony, nasze odcinki dla niektórych osób mogą stanowić pewną formę odświeżenia wiedzy.

Wróćmy do szkoły, tyle że średniej: 47 tysięcy osób pisało teraz poprawkową maturę, z czego dwie trzecie pisało przedmiot, którym jest…
… matematyka.

Dokładnie. I chyba coś chyba w nauczaniu tego przedmiotu nie tak, że ona sprawia nam problem mimo, że uczymy się jej od samego początku szkoły. A matematyka jest też ważnym elementem późniejszych podstaw wiedzy finansowej.
To rodzi wiele pytań – czy na pewno dobrym jest, że przez pierwsze trzy klasy podstawówki tego przedmiotu uczą nas osoby, które w większości po pedagogice identyfikują się jako humaniści? I potem sami, jeżeli uważamy się za humanistów, traktujemy to jako wytłumaczenie dla braku umiejętności matematycznych. Poza tym, matma tym się różni od innych przedmiotów, np. od historii, że jeśli nie znasz starożytności, możesz się spokojnie nauczyć średniowiecza, a tutaj - jeśli nie znasz podstaw na „piątkę" to

> Każdy z nas ma braki wiedzy. Niech pierwszy rzuci obelgą ktoś, kto miał same „piątki" i wszystko pamięta ze szkoły.

później dalsze części dla ciebie są totalnie nielogiczne i z roku na rok czujesz się jak na tureckim kazaniu.

Czyli co, powinno się wracać do podstaw i trochę jak z historią powtarzać trzy razy średniowiecze, a tutaj trzy razy liczenie procentów?

Historia jest akurat tutaj złym przykładem, bo można się uczyć o królach w średniowieczu, a nie znać Juliusza Cezara. Natomiast w przypadku matematyki, jeśli nie wiesz jak się mnoży, to gdziekolwiek później będzie mnożenie np. w ułamkach, to wciąż tego nie zrobisz. Pewne podstawy powinny być przez ludzi opanowane na 100%.

YouTube kojarzy nam się przede wszystkim z rozrywką, ale jak się w niego zagłębić to nie brakuje też treści edukacyjnych.

Ja bym powiedział bardzo ogólnie - jeśli jakiś temat was interesuje, wpiszcie go po prostu w wyszukiwarkę YouTube i przefiltrujcie kanały. Pojawią się takie, które zajmują się konkretnym zagadnieniem. Polecam oprócz najpopularniejszych wideo, w ten sposób wyszukiwać treści. A wracając do matematyki, ją również polecam, bo sam mam znajomych w wieku dwudziestu-paru lat, którzy teraz chodzą na kursy dziewięciomiesięczne tylko po to, żeby nauczyć się programowania i zrezygnować z obecnej pracy. Więc ta matma to jest naprawdę wytrych do bardzo fajnego życia, w którym można pracować zdalnie np. z Tajlandii i zarabiać po 8-12 tysięcy złotych miesięcznie.

A co ze studiami? To pytanie powraca zawsze, zwłaszcza po uzyskaniu dyplomu czyli czy warto było?

To jest bardzo indywidualna sprawa. Mam wrażenie, że z roku na rok, każda kolejna generacja wychowująca maturzystów coraz mniej uważa, że koniecznie każdy musi iść na studia. Nie pójść na studia albo ich nie skończyć – to już nie jest wstyd. Natomiast, jeśli mówimy o np. prawniku czy lekarzu, no to nie chciałbym trafić na takiego, który nie skończył studiów a będzie mnie operował (uśmiech).

Na koniec, jedna rada dla aktywnych studentów, i tych pierwszorocznych i tych bardziej doświadczonych?

Jeśli ktoś chce się w czymś sprawdzić, niech najpierw zacznie to robić za darmo. Po pewnym czasie stwierdzi, czy to mu odpowiada. A jeśli nie to przynajmniej zdobędzie pewnie umiejętności, których nie wyniesie ze studiów. Nigdy się nie dowiemy, dopóki czegoś nie spróbujemy. Moim zdaniem to jest piękno młodości, że musimy próbować różnych rzeczy, a dzisiaj sądzę, że jest coraz większe zapotrzebowanie na ludzi wszechstronnie uzdolnionych, którzy mają umiejętności w wielu obszarach na dość wysokim poziomie, a nie ekspertów w wyłącznie jednej dziedzinie.

Zapis rozmowy na podstawie fragmentów audycji „3 grosze o ekonomii"

ABC PIERWSZOROCZNIAKA
– czyli jak dobrze wystartować na studiach

Na pewno „umiesz w internety" – zatem czas dokładnie poznać stronę i serwisy uczelni! Zapoznaj się z planem zajęć, sprawdź czego nauczysz się na poszczególnych zajęciach, czego będą od Ciebie wymagać i jakie obowiązują Cię terminy – a trochę ich jest! Jednak nie martw się na zapas, im wcześniej ogarniesz te tematy – później powinno być łatwiej.

START

01

Prawa i obowiązki studenta
Jest dużo wiele ciekawszych lektur niż regulaminy, ale choć jest to lektura mało interesująca, to jednak obowiązkowa. Zapoznaj się z regulaminem studiów Twojej uczelni i dokładnie poznaj zasady, które obowiązują Cię od momentu ślubowania. Pamiętaj też, aby wziąć udział w szkoleniach z zakresu praw i obowiązków studenta organizowanych na Twojej uczelni. Będąc na nich uzyskasz w jednym miejscu i krótkim czasie najważniejsze informacje bezpośrednio dotyczące Ciebie i Twojej przyszłości!

02

Pomoc materialna
Każdy z nas może liczyć na dodatkowe wsparcie finansowe w ramach Funduszu Pomocy Materialnej. Sprawdź na stronie uczelni lub w dziekanacie jakie warunki musisz spełnić, aby móc ubiegać się o bezzwrotną pomoc finansową! Pamiętaj o terminach i odpowiednich dokumentach.

03

Rzecznik Praw Studenta
Jeśli masz problemy lub wątpliwości związane z Twoimi studiami – możesz zgłosić się do Rzecznika Praw Studenta. Taka osoba może być na Twojej uczelni w ramach działań samorządu studenckiego, a jeśli nie – pomoc możesz uzyskać w Parlamencie Studentów RP, przy którym powołany jest Rzecznik wspierający wszystkich studentów z całej Polski. Pamiętaj – nie bagatelizuj problemów i nie zostawiaj ich na ostatnią chwilę!

04

Samorząd studencki
Na każdej uczelni funkcjonuje samorząd studencki. Należy do niech każdy student – włącznie z Tobą. W nim poznasz swoich przedstawicieli przed wszystkimi władzami. Warto na bieżąco sprawdzać, co takiego aktualnie ma dla Ciebie przygotowany Twój samorząd. Są to nie tylko wydarzenia kulturalne, ale także sportowe, naukowe, a ponadto takie, z których dowiesz się jakie masz prawa i obowiązki. Wśród samorządu zawsze znajdziesz kogoś, kto pomoże Ci z problem, z jakim się borykasz. Co jeszcze? Sporo nowych wyzwań, doświadczeń, wrażeń i wspaniałych osobowości – tam rodzą się znajomości na lata.

05

Media studenckie
W każdym mieście studenckim znajdują się media studenckie – radio, portal, gazeta czy telewizja. Bez względu na rodzaj redakcji łączy je jedno – ogromna pasja, bezinteresowność i zaangażowanie. Znajdziesz w nich najświeższe, a zarazem najważniejsze informacje o życiu studenckim. Ponadto, sporo ciekawych wywiadów, informacje o rozrywce, kulturze i sporcie. Czujesz, że to coś dla Ciebie? Zgłoś się do redakcji w swoim mieście lub uczelni i zapytaj, czy znajdzie się miejsce dla kogoś takiego jak Ty.

06

Koła naukowe
Miejsce idealne dla każdego, kto chce się rozwijać. Każda uczelnia może pochwalić się inną ofertą kół. Działanie w nich daje sporo korzyści – przede wszystkim zajmujemy się szeroko pojętą działalnością naukową. Ponadto, można uczestniczyć w konferencjach, organizować je, wymieniać się doświadczeniami z innymi osobami oraz dopracować swoje autorskie pomysły. Kto wie, czy za jakiś czas Twój nie okaże się innowacyjnym rozwiązaniem danego problemu?

07

Kultura studencka
Studenci to ludzie bardzo kreatywni – dbają o to, by czas spędzony na uczelni obfitował nie tylko w naukę, ale i w kulturę. Jednym z najlepszych i największych tego przykładów są juwenalia – impreza robiona przez studentów dla studentów. Jednak to nie wszystko – ile uczelni, tyle różnych pomysłów, jak np. chóry akademickie, zespoły pieśni i tańca, a także grupy teatralne. Każdy znajdzie coś dla siebie.

08

Sport
Studia to nie tylko nauka i zabawa. Na większości uczelni w kraju funkcjonują Akademickie Związki Sportowe. Jest to największe stowarzyszanie sportowe w Polsce, działające od ponad wieku. Dziś może pochwalić się 42 tys. członków, 250 klubów oraz około 3 tys. sekcji sportowych. Otwiera to wiele drzwi do poszerzenia swoich umiejętności sportowych, ale nie tylko – możesz realizować się działacz, wolontariusz czy lider.

09

FINISH

Organizacje pozarządowe i wolontariat
Nie samymi studiami żyje student! Bądź aktywny od samego początku. Dowiedz się jakie organizacje działają w Twoim najbliższym otoczeniu lub mieście i poszukaj ofert, które mogą Cię zainteresować. Taka działalność to nie tylko możliwość pomagania innym, ale także dobry początek do zdobywania nowych umiejętności i doświadczeń, które mogą przydać Ci się w życiu zawodowym!

Ponad milion kredytów zaciągnęli młodzi Polacy

Rosnąca skłonność do oszczędzania czy aktywne korzystanie z nowoczesnych usług finansowych to jedne z odcieni finansowego portretu polskich studentów. Jak wynika z danych Biura Informacji Kredytowej, młodzi Polacy nie unikają również zaciągania zobowiązań finansowych. Według danych na koniec czerwca 2019 r., co piąta osoba w wieku od 18 do 24 lat posiada kredyt.

Struktura produktów kredytowych posiadanych przez młodych wynika z ich wieku i potrzeb i jest mocno powiązana ze stylem życia. Według danych BIK, zdecydowanie najpopularniejszym rodzajem zobowiązania młodych Polaków są kredyty konsumpcyjne (ponad 65% ogółu kredytów) – na które składają się kredyty gotówkowe (41%) i kredyty ratalne(25%), zaciągane np. na zakup smartfona. Wśród produktów kredytowych zaciąganych przez polskich studentów znajdują się także limity w koncie (21%) i karty kredytowe (12%). Całkowita kwota zaciągniętych kredytów, które są spłacane to ponad 10,5 mld zł, z czego kwota pozostająca do spłaty to 8,61 mld zł.

Młode Polki mniej skłonne do zaciągania zobowiązań

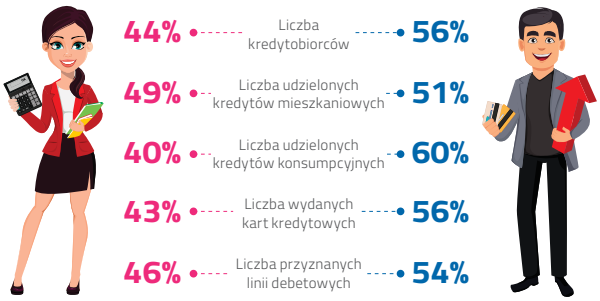

Osoby rozpoczynające życie na własny rachunek powinny być świadome tego, co dla banków oznacza dojrzałość finansowa. Jest to m.in. umiejętność rzetelnej i terminowej spłaty rat kredytu. Analiza BIK pokazuje niestety, że ludzie młodzi częściej niż osoby w starszych grupach wiekowych, mają kłopoty z terminową obsługą swoich kredytów. Obecnie 10,5% młodych odnotowuje opóźnienia w spłatach powyżej 90 dni.

BIK poddał analizie terytorialnej kredyty osób w wieku 18-24 lata. Wynika z niej, iż najwięcej zobowiązań kredytowych posiadają mieszkańcy województwa mazowieckiego – 13,06% i śląskiego – 11,6%, najmniej zaś mieszkańcy województw świętokrzyskiego – 2,34% i opolskiego – 2,27%.

Warto zadbać o swoją wiarygodność kredytową już od pierwszych lat finansowej samodzielności – docenimy to gdy udamy się do banku po kredyt na pierwsze, własne mieszkanie.

Program „Nowoczesne Zarządzanie Biznesem": 10 lat minęło...

Studia sprzyjają nie tylko zdobywaniu wykształcenia na wybranym kierunku czy prowadzeniu intensywnego życia towarzyskiego. To także świetny moment na rozwijanie swojej wiedzy w obszarach, które tylko pozornie mogą być nudne, a w perspektywie w pełni dorosłego życia wręcz niezbędne. Wie o tym doskonale ponad 250 000 studentów i absolwentów, którzy uczestniczyli w Programie „Nowoczesne Zarządzanie Biznesem". Co kryje się pod tym tajemniczym skrótem NZB?

To program powołany z inicjatywy Związku Banków Polskich, w którym od 10 lat uczestniczy ponad 120 szkół wyższych – publicznych i prywatnych, zarówno w największych ośrodkach akademickich w Polsce, jak i w tych mniejszych. Wśród uczelni partnerskich można znaleźć i te ukierunkowane na ekonomię, finanse czy zarządzanie, ale także te bardziej interdyscyplinarne.

Podstawową formą realizacji projektu są bezpłatne wykłady z ciekawie prezentowanymi podstawami wiedzy z zakresu finansów osobistych czy cyberbezpieczeństwa oraz często towarzyszące im strefy informacyjne dla studentów. Ważnym elementem są również organizowane konferencje, debaty i szkolenia (szczególnie dla studentów I roku).

Istotną rolę w rozwoju inicjatywy pełnią również sami przedstawiciele uczelni – Program współtworzy kilkudziesięciu pracowników naukowych, a współpraca obejmuje także władze uczelniane, samorządy studenckie i koła naukowe. Skala i jakość Programu NZB została doceniona przez Ministra Nauki i Szkolnictwa Wyższego – Jarosława Gowina, który w 2016 r. objął go patronatem honorowym.

W ramach Programu NZB od lat rozwijana jest współpraca z Parlamentem Studentów RP, a także komisjami branżowymi: Forum Uczelni Ekonomicznych, Forum Uczelni Technicznych i Forum Uniwersytetów Polskich. Przy Programie NZB, w listopadzie 2015 r. zostało powołane do życia Ogólnopolskie Forum Mediów Akademickich, czyli największa platforma współpracy redakcji studenckich z całej Polski.

Chcesz uczestniczyć w wykładzie NZB?
A może interesuje Cię bezpłatny dostęp do materiałów merytorycznych z zakresu finansów osobistych?
Realizujesz ciekawy projekt w środowisku akademickim i chcesz podjąć współpracę?
Więcej informacji: www.nzb.pl

BEZPIECZEŃSTWO W CYBERPRZESTRZENI
PROJEKT EDUKACYJNY

Materiał powstał we współpracy z allegro

Bezpieczne zakupy online

Internet jest świetnym miejscem do robienia zakupów. Możesz znaleźć tam prawie wszystko, w bardzo dobrej cenie, a towar dotrze czasem nawet następnego dnia. Warto jednak rozsądnie podejmować decyzje, żeby zakupy były przyjemne, a przede wszystkim bezpieczne.

Kupując przez internet możesz skorzystać z:

- serwisu internetowego tradycyjnego sklepu lub marketu
- sklepu internetowego
- serwisu społecznościowego/ogłoszeniowego
- platformy handlowej zrzeszającej różnych sprzedawców

Wybierając sklep internetowy zwróć uwagę na:

- komentarze klientów, np. dostępne na forach, albo na portalach społecznościowych.
- strona sklepu powinna być odpowiednio zabezpieczona. Adres powinien zaczynać się od https.
- sprawdź jakie są warunki zwrotu i gwarancji, szczególnie jeżeli kupujesz droższy produkt. To ważne, żebyś w razie problemów mógł łatwo odzyskać pieniądze lub zwrócić przedmiot.

WAŻNE! Jeżeli decydujesz się na zakup u prywatnej osoby, np. za pośrednictwem portalu ogłoszeniowego zawsze umawiaj się na odbiór osobisty – nie przelewaj pieniędzy zanim przedmiot do ciebie nie trafi. Jeżeli trafisz na nieuczciwego sprzedawcę możesz stracić pieniądze, bo takie serwisy nie pośredniczą w sprzedaży i nie gwarantują bezpieczeństwa zakupów.

Jak zapłacić?

Płatności przez internet są bezpieczne tylko wtedy, kiedy korzystasz z tzw. operatorów płatności. To firmy, które zajmują się tym, żeby w bezpieczny sposób można było płacić przez internet. Chronią dane klientów i mają zabezpieczenia, które nie pozwolą nikomu dostać się do twoich pieniędzy. Unikaj płacenia za towar lub usługę kartą płatniczą bezpośrednio na stronie internetowej sklepu, szczególnie jeśli musisz tam podać informacje takie, j ak numer karty płatniczej czy kody widniejące na jej drugiej stronie.

Przestępstwo w sieci. Co robić?

Pieniądze wpłacone, a przesyłka nie nadeszła? Albo zamiast zamówionego przedmiotu dostałeś uszkodzony bubel, a ze sprzedającym nie ma kontaktu? To przykra i stresująca sytuacja, ale jeżeli rozsądnie wybrałeś miejsce na zakupy nie wszystko stracone! Jeżeli korzystałeś z platformy handlowej lub serwisu pośredniczącego poinformuj je o swoich przypuszczeniach. Dodatkowo, podobnie jak w przypadku tradycyjnych przestępstw zgłoś to na Policję. Możesz wybrać dowolny posterunek. Funkcjonariusze są coraz lepiej przygotowani do ścigania e-przestępczości. Zawiadom również swój bank. Jeżeli płaciłeś kartą płatniczą, możesz złożyć reklamacje i odzyskać pieniądze w ramach tzw. chargeback'u. Jeśli podałeś dane swojej karty bezpośrednio na stronie podejrzanie działającego sklepu powinieneś zawiadomić bank i zastrzec swoją kartę pod bezpłatnym, międzybankowym numerem 828 828 828.

Kobiety w IT

W branży IT jest coraz więcej kobiet. Mimo stereotypów, doskonale dają sobie radę w roli programistek czy osób odpowiedzialnych za bezpieczeństwo informatyczne.

Na świecie kobiety stanowią około 59% osób pracujących. W tym prawie co trzecia pracuje w jednej z dużych firm technologicznych. Tym bardziej zaskakuje, że tylko niecałe 20% na stanowiskach stricte technicznych.

Dlaczego tylko tyle? Składa się na to wiele czynników. Dużą rolę pełni schematyczne myślenie o roli kobiet w społeczeństwie i wynikający z niego autostereotypy. Młode dziewczyny nie doceniają swoich kompetencji technologicznych i unikają związanych z nimi kierunków studiów. W konsekwencji stanowią jedynie 14% studentów informatyki.

Coraz więcej kobiet osiąga w branży IT sukcesy. Pełnią potem rolę wzorów i mentorek dla kolejnych.

Na ich obecności zyskują firmy, które decydują się na ich zatrudnianie. Badania pokazują, że różnorodność płci wśród pracowników oznacza wzrost innowacyjności i poprawia funkcjonowanie firmy, w tym wyniki finansowe.

Na tempo zmian wpływają też dwa zjawiska. Pierwszym z nich jest wejście na rynek pracy kobiet pokolenia Z, określanego cyfrowym pokoleniem, które ma zmienić świat technologii. Wiele z nich zaczęło przygodę z kodowaniem przed ukończeniem 16. roku życia.

Drugim jest stale rosnąca rola IT we wszystkich branżach, co przekłada się rosnące zapotrzebowanie na specjalistów. Zaspokojenie tego popytu jest możliwe tylko, kiedy wzrośnie liczba kobiet w tej grupie.

Zmiany już widać. Wśród technologicznych ekspertów rośnie liczba kobiet, stają się one coraz ważniejszą częścią świata technologii. W ciągu najbliższych 5-10 lat ich obecność na stanowiskach technicznych ma osiągnąć 40%. Przekłada się to na rosnącą świadomość korzyści wynikających z tego trendu.

Dobrym przykładem może tu być eService, największy agent rozliczeniowy w tej części Europy. Profil działalności firmy to nowoczesne, oparte o technologie usługi finansowe. Praca obejmuje wszystkie obszary – zarówno te bardziej kojarzone z IT, jak i te mniej. Połowę menedżerów najwyższego szczebla stanowią kobiety. Różnorodność i idąca za nią innowacyjność oraz umiejętności ciągłego rozwoju pozwoliły osiągnąć firmie sukces (i pozycję rynkową).

Wiele firm coraz mocniej docenia różnorodność. Dlatego rola kobiet w IT będzie rosła i warto pamiętać o tym budując swoje kompetencje zawodowe.

Agnieszka Grzyb, eService

eservice electronic payments

DODATKOWE FINANSOWANIE NIE TYLKO ZE STYPENDIÓW...

Wsparcie rodziców, stypendia i praca zarobkowa – to trzy najczęstsze składowe budżetu studenta. Pomimo kilku różnic, mają one jedną wspólną cechę – co do zasady są bezzwrotne. Alternatywą dla powyższych może być czwarta składowa, tzn. kredyt studencki. Pomimo wspólnej nazwy, kredyt ten różni się znacząco od swoich odpowiedników dostępnych na rynku finansowym.

1. Uprawnionym do złożenia wniosku o kredyt studencki jest:
   - osoba ubiegająca się o przyjęcie na studia albo do szkoły doktorskiej,
   - student, który nie ukończył 30. roku życia,
   - doktorant, który nie ukończył 35. roku życia.

WAŻNE: Maksymalna wysokość miesięcznego dochodu na osobę w rodzinie uprawniająca do otrzymania kredytu studenckiego w roku akademickim 2019/2020 wynosi 2500 zł netto.

2. Wniosek może zostać złożony w dowolnym momencie w ciągu roku w jednym z czterech banków udzielających kredyty studenckie (pełne zestawienie można znaleźć na stronie Ministerstwa Nauki i Szkolnictwa Wyższego).
3. 30 dni – to maksymalny czas oczekiwania na decyzję o udzieleniu kredytu.
4. Spłata rozpoczyna się 2 lata po zakończeniu studiów.
5. Wypłacany jest w miesięcznych ratach (400, 600, 800 lub 1000 zł), ustalanych przez kredytobiorcę.
6. Kredyt studencki może być wypłacany studentom przez okres 6 lat, a w przypadku doktorantów – przez okres 4 lat.
7. Wniosek o udzielenie kredytu może zostać złożony w formie elektronicznej lub papierowej.
8. Szczegółowe warunki wypłaty i spłaty kredytu określi umowa z bankiem, która będzie zawierać m.in.
   - okres, na jaki bank udzielił kredytu studenckiego,
   - datę rozpoczęcia wypłaty kredytu,
   - sposób weryfikacji przez bank posiadania statusu studenta albo doktoranta,
   - harmonogramu spłaty kredytu,
   - wysokość odsetek od kredytu studenckiego.
9. Bank Gospodarstwa Krajowego oraz Agencja Restrukturyzacji i Modernizacji Rolnictwa mogą poręczyć za osobę ubiegającą się o kredyt w przypadku, gdy nie spełnia ona wymogów dot. zabezpieczenia spłaty kredytu.
10. Może zostać umorzony ze względu na:
    - wysokie wyniki w nauce,
    - trudną sytuację życiową,
    - trwałą utratę zdolności do spłaty kredytu.

Interesuje Cię działalność studencka? Odwiedź Europejski Dom Spotkań

Europejski Dom Spotkań – Fundacja Nowy Staw od ponad 26 lat działa na rzecz społeczeństwa obywatelskiego oraz solidarności między narodami. Fundacja wspiera procesy integracji Polski w ramach Unii Europejskiej. Poprzez edukację pokoleń wzmacniamy idee demokracji, samorządności, społecznej gospodarki rynkowej oraz porozumienia kultur ponad wszelkimi granicami.

Jednym z głównych celów Fundacji jest promocja i kształtowanie postaw obywatelskich, a także mobilizowanie obywateli, szczególnie młodego pokolenia do aktywności społecznej i odpowiedzialności za wspólnoty. Do celów statutowych należą także: popieranie i promocja działalności wychowawczej i edukacyjnej, kształcenie i promowanie idei demokracji, tworzenie i wspieranie elit społecznych, gospodarczych i politycznych demokratycznego państwa, prowadzenie działalności edukacyjnej służącej rozwojowi społecznemu, gospodarczemu i kulturalnemu w kierunku integracji z Unią Europejską, aktywizacja osób bezrobotnych.

Fundacja od jest również współorganizatorem Forum Ekonomicznego Młodych Liderów. Każda edycja Forum Ekonomicznego Młodych Liderów pozwala zwrócić uwagę na realne zapotrzebowanie znalezienia miejsca do dyskusji o zmianach jakie zachodzą w Europie i na świecie, nabycia kompetencji i zdobywania cennych rad, wskazówek od praktyków biznesowych dla młodych osób z ponad 30 państw. Dzięki Forum młodzi ludzie mogą również nawiązać kontakty i zawrzeć partnerstwa, które pozwolą im realizować wspólnie międzynarodowe projekty.

Europejski Dom Spotkań – Fundacja Nowy Staw od wielu lat organizuje konferencje, panele dyskusyjne i debaty od szczebla regionalnego do międzynarodowego. W ramach współpracy z Ministerstwem Spraw Zagranicznych Fundacja m.in. wybudowała przedszkole dla dzieci w Tanzanii, i prowadzi również w województwie Lubelskim Ośrodek Wsparcia Ekonomii Społecznej.

Po więcej informacji zapraszamy na stronę Fundacji
www.eds-fundacja.pl

Premiera w każdy piątek
o godzinie 13:45
w Radiu Kampus

KAMPUS

3 grosze o ekonomii,

czyli niebanalnie o Twoich finansach.
Co tydzień mówimy o tym co i jak w tematach:

- skutecznego oszczędzania,
- rzetelnych źródeł informacji,
- aktualnych trendów na rynku pracy,
- cyberbezpiecznego bankowania,
- unikania ataków hakerskich.

O tym i o innych w interesujących Was tematach dowiecie się słuchając nas w serwisie Spotify oraz w rozgłośniach radiowych:

Akademickie Radio 4Z 91.6FM · index 96 fm · UWM 95,9 fm · Radio MORS · Radio Sygnały · Radio Centrum 89.00 FM · Radio Centrum 98.2FM · Radio Kampus

SUDOKU

8	6						7	
		2				9		
		3	4		1		6	2
	5		9	3				
		1	8	4	7	2		
				5	6		4	
5	3		6		4	1		
		6				7		
	8						9	5

	1			9			2	8
9			2	8	4		7	6
				6		5		
7		2	4					
				1				
					6	9		2
		5		2				
8	6		3	7	1			5
2	3			4			8	

Interesujesz się mediami?
Chcesz z nami współpracować? Zgłoś się:

OFMA
Ogólnopolskie Forum Mediów Akademickich
http://ofma.info.pl/
ofma@wib.org.pl
twitter.com/ofmapl

Realizujesz ciekawy projekt w środowisku studenckim?
Czekamy na kontakt:

Bankowcy dla Edukacji
Program sektorowy WIB
Bankowcy dla Edukacji
http://bde.wib.org.pl/
bde@wib.org.pl